



**CUERPO DE TÉCNICOS AUXILIARES, OPCIÓN CELADOR DE CAZA Y PESCA
FLUVIAL.**

El presente cuestionario consta de 75 preguntas con cuatro respuestas alternativas, de las cuales sólo una será considerada como válida.

- Duración del ejercicio: 85 minutos.
 - Valoración de 0 a 6 puntos.
 - Puntuación mínima para superar el ejercicio: 3 puntos.
- Valoración del test: N° aciertos – (N° errores / (N° alternativas - 1))*
-

EJERCICIO:

1. Según dispone el artículo 13 de la Constitución Española:
 - A) Solamente los españoles serán titulares de los derechos reconocidos en el artículo 23, salvo lo que, atendiendo a criterios de reciprocidad, pueda establecerse por tratado, convenio o ley para el derecho de sufragio activo y pasivo en las elecciones municipales.
 - B) Solamente los españoles serán titulares de los derechos reconocidos en el artículo 23, salvo lo que, atendiendo a criterios de reciprocidad, pueda establecerse por tratado o ley para el derecho de sufragio activo y pasivo en las elecciones municipales.
 - C) Solamente los españoles serán titulares de los derechos reconocidos en el artículo 23, salvo lo que, atendiendo a criterios de equidad y reciprocidad, pueda establecerse por tratado o ley para el derecho de sufragio activo y pasivo en las elecciones municipales.
 - D) Solamente los españoles serán titulares de los derechos reconocidos en el artículo 23, salvo lo que, atendiendo a criterios de equidad y reciprocidad, pueda establecerse por tratado o ley para el derecho de sufragio activo en las elecciones municipales.

2. ¿En qué artículo de la Constitución Española se establece que la Administración Civil no podrá imponer sanciones que, directa o subsidiariamente, impliquen privación de libertad?
 - A) En el artículo 24.
 - B) En el artículo 26.
 - C) En el artículo 25.
 - D) No se establece en ningún artículo de la Constitución.



3. Según el artículo 54 de la Constitución Española el Defensor del Pueblo es:
- A) Un alto comisionado de las Cortes Generales, designado por éstas para la defensa de los derechos comprendidos en el Título I, a cuyo efecto podrá supervisar la actividad de la Administración, dando cuenta a las Cortes Generales.
 - B) Un alto comisionado de las Cortes Generales, designado por el Senado para la defensa de los derechos comprendidos en el Título I, a cuyo efecto podrá supervisar la actividad de la Administración, dando cuenta a las Cortes Generales.
 - C) Un alto comisionado de las Cortes Generales, designado por el Consejo General del Poder Judicial para la defensa de los derechos comprendidos en el Título I, a cuyo efecto podrá supervisar la actividad de la Administración, dando cuenta a las Cortes Generales
 - D) Un alto comisionado de las Cortes Generales, designado por éstas para la defensa de los derechos comprendidos en el Título I, a cuyo efecto podrá supervisar la actividad de la Administración y de los Tribunales de Justicia, dando cuenta a las Cortes Generales
4. El Estatuto de Autonomía de la Región de Murcia tiene la siguiente estructuración:
- A) Un preámbulo, Título Preliminar, 6 Títulos, 2 Disposiciones Adicionales y 5 Disposiciones Transitorias.
 - B) Un preámbulo, Título Preliminar, 6 Títulos, 2 Disposiciones Adicionales y 8 Disposiciones Transitorias.
 - C) Un preámbulo, Título Preliminar, 8 Títulos, 3 Disposiciones Adicionales y 6 Disposiciones Transitorias.
 - D) Un preámbulo ,Título Preliminar, 6 Títulos, 2 Disposiciones Adicionales y 7 Disposiciones Transitorias
5. ¿Cuál de los siguientes no es un principio de organización de la Administración Pública de la Comunidad Autónoma de la Región de Murcia?:
- A) Jerarquía.
 - B) Eficacia en el cumplimiento de los objetivos fijados.
 - C) Descentralización funcional.
 - D) Desconcentración funcional y territorial.



6. La organización interna de las Consejerías establecida en la Ley 7/2004, de 28 de diciembre, de Organización y Régimen Jurídico de la Administración Pública de la CARM es la siguiente:
- A) Bajo la superior autoridad del Consejero, cada Consejería se estructura en: Secretaría General, Secretarías Autonómicas en su caso, Direcciones Generales y Subdirecciones Generales.
 - B) Bajo la superior autoridad del Consejero, cada Consejería se estructura en: Secretaría General, Secretarías Sectoriales, Direcciones Generales y Vicesecretaría.
 - C) Bajo la superior autoridad del Consejero, cada Consejería se estructura en: Secretaría General, Secretarías Sectoriales, Secretarías Autonómicas en su caso, Direcciones Generales y Vicesecretaría.
 - D) Bajo la superior autoridad del Consejero, cada Consejería se estructura en: Secretaría General, Secretarías Autonómicas en su caso, Direcciones Generales y Vicesecretaría.
7. ¿Cuál de los siguientes no es un órgano superior de la Función Pública Regional?
- A) El Consejo de Gobierno.
 - B) La Inspección General de Servicios.
 - C) El Consejero competente en materia de Hacienda.
 - D) El Consejo Regional de la Función Pública.
8. Según el artículo 32 de la Ley de Procedimiento Administrativo Común la Administración podrá conceder una ampliación de los plazos (señalar la opción correcta):
- A) De oficio o a petición de los interesados, que no exceda de la mitad de los mismos, si las circunstancias lo aconsejan y conviene al interés público.
 - B) A petición de los interesados, que no exceda de la mitad de los mismos, si las circunstancias lo aconsejan.
 - C) De oficio o a petición de los interesados, que no exceda de la mitad de los mismos, si las circunstancias lo aconsejan y con ello no se perjudican derechos de tercero.
 - D) De oficio o a petición de los interesados por el plazo que estime oportuno cuando no se perjudiquen derechos de tercero.
9. ¿Cuál de los siguientes recursos no se incluye en la revisión de actos en vía administrativa en la Ley del Procedimiento Administrativo Común?
- A) Recurso de súplica.
 - B) Recurso de reposición.
 - C) Recurso extraordinario de revisión.
 - D) Recurso de alzada.



10. A través de la Plataforma de Interoperabilidad de la CARM los órganos de esta Administración podrán:
- A) Previo consentimiento del interesado, obtener información de naturaleza administrativa que necesiten en los procedimientos que tramiten obrante en ficheros o bases de datos de la Administración de la Comunidad Autónoma como de otras Administraciones Públicas.
 - B) Previo consentimiento del interesado, obtener información de naturaleza administrativa que necesiten en los procedimientos que tramiten obrante en ficheros o bases de datos de la Administración de la Comunidad Autónoma y del Estado.
 - C) Previo consentimiento del interesado, obtener información de naturaleza administrativa que necesiten en los procedimientos que tramiten obrante en ficheros o bases de datos de la Administración de la Comunidad Autónoma, y de la Administración Local.
 - D) Sin necesidad de consentimiento del interesado, obtener información de naturaleza administrativa que necesiten en los procedimientos que tramiten obrante en ficheros o bases de datos de la Administración de la Comunidad Autónoma.
11. ¿Cómo se denomina el Portal que se configura como la dirección electrónica disponible a través de redes de telecomunicaciones que tiene por objeto poner a disposición de los ciudadanos toda clase de servicios e informaciones relacionadas con la Comunidad Autónoma de manera totalmente gratuita?
- A) Portal de Transparencia.
 - B) Portal de la sede electrónica.
 - C) Portal de Comunicación.
 - D) Portal institucional.
12. ¿Cuál de los siguientes no se contempla expresamente como canal de atención a los ciudadanos en la Administración Pública de la Región de Murcia?
- A) Canal de Atención Presencial.
 - B) Canal de Atención Telefónica.
 - C) Canal de Atención Postal.
 - D) Canal de Atención Electrónica.



13. El artículo 29 de la Ley 31/1995, de 8 de noviembre, de Prevención de Riesgos Laborales no incluye entre las obligaciones de los trabajadores en materia de prevención de riesgos laborales:
- A) Usar adecuadamente las máquinas, aparatos, herramientas, sustancias peligrosas, equipos de transporte y, en general cualesquiera otros medios con los que desarrollen su actividad.
 - B) Informar de inmediato al superior jerárquico directo acerca de cualquier situación que entrañe un riesgo para la seguridad y la salud de los trabajadores.
 - C) Participar en los cursos de formación en materia de prevención de riesgos laborales convocados por el empresario o por la Administración Pública.
 - D) Utilizar correctamente los medios y equipos de protección facilitados por el empresario, de acuerdo con las instrucciones recibidas de éste.
14. ¿Cuál de los siguientes tipos de personal no se integra dentro de la Función Pública Regional?
- A) El personal que presta servicios en la Asamblea Regional.
 - B) El personal laboral.
 - C) El personal eventual.
 - D) El personal estatutario del Servicio Murciano de Salud.
15. ¿Qué recurso cabe en vía administrativa contra un acto administrativo firme en el que al dictarlo se hubiera incurrido en error de hecho?
- A) Recurso de alzada.
 - B) Recurso de reposición.
 - C) Recurso extraordinario de revisión.
 - D) Recurso contencioso-administrativo.
16. El municipio de la Región que más superficie forestal arbolada tiene de los indicados es:
- A) Moratalla
 - B) Fortuna
 - C) Alhama de Murcia
 - D) Cartagena
17. El Parque Regional de Sierra Espuña está en los municipios de:
- A) Alhama de Murcia, Mula, Pliego y Aledo
 - B) Totana Alhama de Murcia, Pliego y Aledo
 - C) Totana, Alhama de Murcia y Mula
 - D) Totana, Alhama de Murcia, Mula, Pliego y Aledo



18. El Río Segura:

- A) Nace en la Sierra del Segura, en una pequeña aldea llamada Fuente Segura, en el municipio de Santiago-Pontones, en Jaén.
- B) Desemboca en el Mediterráneo, en el municipio de Roquetas de Mar, en Almería.
- C) Discurre por las provincias de Jaén, Albacete, Almería, Murcia y Alicante.
- D) Todas son verdaderas.

19. Señale los términos municipales que se encuentren en la comarca del Altiplano:

- A) Fuente Álamo y Murcia.
- B) Bullas, Caravaca de la Cruz y Moratalla.
- C) Jumilla y Yecla.
- D) Los Alcázares, la Unión y San Javier.

20. Según la Ley 7/2003, de 12 de noviembre, de Caza y Pesca Fluvial de la Región de Murcia, en las monterías o batidas se colocarán los puestos de modo que queden siempre desenfilados o protegidos de los disparos de los demás cazadores, procurando aprovechar a tal efecto los accidentes del terreno. En su defecto, los puestos deberán situarse a más de (señalar la correcta):

- A) 100 metros
- B) 200 metros
- C) 300 metros.
- D) Ninguna de las anteriores.

21. Según la Ley 7/2003, de 12 de noviembre, de Caza y Pesca Fluvial de la Región de Murcia, cuando un cazador se cruce con un senderista, tendrá que descargar su arma si se encuentra a una distancia menor de:

- A) En ningún caso hay que descargar el arma, solo es necesario apuntar hacia el suelo
- B) 50 metros
- C) 100 metros
- D) 200 metros

22. Según la Ley 7/2003, de 12 de noviembre, de Caza y Pesca Fluvial de la Región de Murcia, ¿a qué distancia de un edificio habitado se podrá cazar?:

- A) 50 metros
- B) 150 metros
- C) 250 metros
- D) 500 metros



23. Según la Ley 7/2003 de Caza y Pesca Fluvial de la Región de Murcia está prohibido disparar a las palomas de un palomar, a una distancia inferior de (señalar la respuesta correcta):

- A) 1.000 metros
- B) 2.000 metros
- C) 3.000 metros
- D) No se establece una distancia mínima

24. En las zonas declaradas Parques Regionales (señalar la correcta):

- A) Está prohibido cazar
- B) Se autoriza la caza siempre y cuando no disponga lo contrario el Plan de Ordenación de los Recursos Naturales
- C) Solo se permite la caza de especies que no sean aves
- D) Solo se puede cazar por daños en la agricultura

25. Pertenece a la familia Leporidae:

- A) Los conejos.
- B) Las liebres.
- C) Los zorros.
- D) Los conejos y las liebres.

26. Las tres especies de palomas tienen el ojo diferente color (señala la Correcta).

- A) Bravía negro, la torcaz amarillo, y completamente castaño el de la azurita.
- B) Bravía castaño, la torcaz negro, y completamente amarillo el de la azurita.
- C) Bravía castaño, la torcaz amarillo y completamente negro el de la azurita.
- D) Bravía amarillo, la torcaz castaño, y completamente negro el de la azurita.

27. La garduña cuando marca sus huellas sobre el suelo, ¿Cuántos dedos se marcan en su huella?

- A) 5 dedos sin sus uñas.
- B) 4 dedos con sus uñas.
- C) 4 dedos sin sus uñas.
- D) 5 dedos con sus uñas.



28. ¿Cuál de las siguientes especies amenazadas del catálogo de fauna silvestre regional, es una especie vulnerable?
- A) Chorlitejo patinegro (*Charadrius alexandrinus*)
 - B) Avutarda (*Otis tarda*)
 - C) Garza imperial (*Ardea purpurea*)
 - D) Martinete (*Nycticorax nycticorax*)
29. La trucha arco-iris:
- A) Es una especie herbívora.
 - B) Presenta boca grande, punteaduras negras, una franja longitudinal de color rosado y aleta adiposa.
 - C) Presenta fecundación interna.
 - D) La velocidad de desarrollo de sus huevos es independiente de la temperatura del agua.
30. En la perdiz roja: ¿qué plumas presentan un característico dibujo formado por una banda blanca, una banda negra y una banda marrón?
- A) Las plumas caudales
 - B) Las plumas auriculares
 - C) Las plumas dorsales
 - D) Las plumas costales
31. Dentro de la caza menor de pluma: ¿qué se entiende por pollos nidífugos?
- A) Son pollos precoces que abandonan el nido y siguen a los progenitores
 - B) Son pollos que tardan en abandonar el nido
 - C) Son pollos propios del grupo faunístico de las columbiformes
 - D) El término nidífugo no existe.
32. La sarna sarcóptica es una enfermedad que está afectando especialmente en la Región de Murcia a:
- A) Ciervo
 - B) Gamo
 - C) Cabra montés
 - D) Corzo



33. Para el tratamiento de la sarna se utiliza el fármaco ivermectina, un antiparásito de amplio espectro que puede aplicarse por:

- A) Vía oral.
- B) Vía subcutánea.
- C) Vía rectal.
- D) A y B son correctas.

34. La necrosis hematopoyética infecciosa (NHI) de la trucha arco-iris está causada por:

- A) Un virus.
- B) Un hongo.
- C) Una bacteria.
- D) Un parásito.

35. ¿Se pueden hacer batidas o monterías en un acotado de 250 has?

- A) Sí
- B) No, por tener una superficie inferior de la requerida.
- C) Sí, siempre que se haya pagado el complemento correspondiente de la matrícula anual del acotado.
- D) Está prohibido, no lo contempla la ley de caza.

36. Salvo autorización expresa, queda prohibida la celebración de monterías, batidas y ganchos, en un mismo coto o cotos colindantes con un mínimo de:

- A) 8 días
- B) 10 días
- C) 5 días
- D) 12 días

37. En una montería, ¿que se conoce por recula?

- A) Cierra la mancha, y ocupa el final o remate de las rehalas.
- B) Es la línea de puestos que se sitúan en el borde de la mancha, generalmente es su parte más alta.
- C) Es la armada colocada en la línea desde la que parten las rehalas.
- D) Es la línea de puestos que atraviesa la mancha a batir.



38. En el censo de poblaciones piscícolas median el empleo de pesca eléctrica, los peces pueden experimentar los siguientes fenómenos:

- A) Galvanotaxia.
- B) Galvanonarcosis.
- c) Galvanoplastia.
- D) A y B son correctas.

39. Para realizar un censo de cabra montés, el observador necesita:

- A) Mapa de la zona.
- B) Reloj.
- C) Binoculares.
- D) A, B, C, son correctas.

40. Las ánimas de los cañones de escopetas son:

- A) Estriadas.
- B) Lisas y estriadas.
- C) Con Rayas paralelas.
- D) Lisas.

41. ¿Para la tenencia y uso de armas pertenecientes a la categoría tercera punto dos, se precisa licencia de tipo?

- A) Tipo B.
- B) Tipo E
- C) Tipo D.
- D) Tipo F

42. Relacionado con las escopetas y su tipología, si hablamos de Semiautomática nos estamos refiriendo a (señalar la correcta):

- A) Dos cañones ubicados uno encima del otro
- B) Dos cañones ubicados uno al lado del otro
- C) Un solo cañón y cargadas con un único cartucho
- D) Un único cañón y en las que el rearmado y la expulsión de la vaina se hacen de forma automática



43. Cuando nos referimos al choke, hace referencia a (señalar la correcta):

- A) Al culote del cartucho
- B) A un tipo de pólvora
- C) Disminución del calibre o estrangulamiento en la boca de fuego del cañón
- D) Utilización de balas explosivas

44. El calibre más utilizado en la caza menor mediante escopeta es (señalar la correcta):

- A) 4
- B) 12
- C) 16
- D) 20

45. Según la Ley 7/2003 de Caza y Pesca de la Región de Murcia, están prohibidos los rifles de calibre (señalar la correcta):

- A) 28
- B) 26
- C) 24
- D) 22

46. De acuerdo con la Orden de 14 de abril de 2021, de la Consejería de Agua, Agricultura, Ganadería, Pesca y Medio Ambiente sobre disposiciones generales de vedas para la pesca fluvial del año 2021, las especies que pueden ser objeto de aprovechamiento piscícola en la Comunidad Autónoma de la Región de Murcia son:

- A) Barbo gitano (*Luciobarbus sclateri*)
- B) Boga de río (*Pseudochondrostoma polylepis*)
- C) Carpín dorado (*Carassius auratus*)
- D) Todas son verdad

47. De acuerdo con la Orden de 14 de abril de 2021, de la Consejería de Agua, Agricultura, Ganadería, Pesca y Medio Ambiente sobre disposiciones generales de vedas para la pesca fluvial del año 2021, son especies exóticas invasoras pescables:

- A) Trucha arco-iris (*Oncorhynchus mykiss*)
- B) Cangrejo de río autóctono (*Austropotamobius pallipes*)
- C) Black-bass (*Micropterus salmoides*)
- D) La A) y la C) son correctas



48. En cuanto a la pesca fluvial deportiva:

- A) En la Región de Murcia no existen cotos de pesca fluvial.
- B) "El Cenajo" es un coto intensivo/deportivo de pesca de salmónidos, situado en el curso del Río Segura a su paso por el término municipal de Moratalla.
- C) "El Cenajo" es una piscifactoría de trucha común, cuya producción está destinada exclusivamente al consumo humano.
- D) Los criaderos encargados de criar y repoblar cotos de pesca están exentos de asistencia zootécnico-sanitaria.

49. Las Nasas son un tipo de redes un poco especial, puesto que se utilizan para realizar:

- A) Captura activa.
- B) Captura Pasiva.
- C) Captura electrónica.
- D) Captura de destreza.

50. El catálogo de especies amenazadas de la región de Murcia, está regulado por la ley 7/1995, de fauna silvestre, caza y pesca fluvial, clasificando a las especies amenazadas en:

- A) En peligro de extinción y vulnerable.
- B) Especies en peligro de extinción, especies vulnerables, especies de interés especial, especies extinguidas y especies sensibles a la alteración de su hábitat.
- C) Especies en peligro de extinción, especies extinguidas y especies sensibles a la alteración de su hábitat.
- D) Especies en peligro de extinción, especies vulnerables y especies a la alteración de su hábitat.



SUPUESTO PRACTICO Nº 1.

Decreto n. 148/2020, de 12 de noviembre, sobre autorización y homologación de métodos de captura de especies cinegéticas predatoras y asilvestradas.

1) De conformidad con lo establecido en el Artículo 2. Definiciones. La definición “especie cinegética predatora para la que se ha instalado un método de captura con el objetivo de capturarla” hace referencia a:

- A) Especie cinegética predatora
- B) Especie objetivo
- C) Especie no objetivo
- D) Especie protegida

2) De conformidad con lo establecido en el Artículo 2. Definiciones. La definición “especie animal objeto de aprovechamiento cinegético que mata o hiere a otras especies animales con la intención de consumirlas” hace referencia a:

- A) Especie cinegética predatora
- B) Especie objetivo
- C) Especie no objetivo
- D) Especie protegida

3) De conformidad con lo establecido en el Artículo 2. Definiciones. La definición “trampa de retención diseñada e instalada con la intención de retener vivo un ejemplar de la especie objetivo hasta que el personal acreditado pueda establecer contacto con él. Incluye la trampa de retención y las condiciones de instalación de la misma, como serían los reclamos o atrayentes, las particularidades específicas del lugar de la instalación y todos aquellos otros requerimientos especificados en las instrucciones del fabricante de la trampa” hace referencia a:

- A) Trampa de retención
- B) Método de captura
- C) Método de captura homologado
- D) Método de captura no homologado

4) De conformidad con lo establecido en el Artículo 2. Definiciones. La definición “trampa que cumple con los criterios de selectividad y bienestar animal establecidos por la normativa y se considera apta para ser utilizada” hace referencia a:

- A) Trampa de retención
- B) Método de captura
- C) Método de captura homologado
- D) Método de captura no homologado



5) De conformidad con el Artículo 10. Requisitos para la obtención de la acreditación de uso de métodos de captura homologados. Son requisitos mínimos necesarios para obtener la acreditación para la utilización de métodos de captura homologados son:

- A) Ser mayor de edad / Disponer de la licencia de caza Clase 10
- B) Ser mayor de edad / Disponer de la licencia de caza Clase ZY / Disponer de seguro de daños propios y seguro de responsabilidad civil.
- C) Ser mayor de edad / Disponer de la licencia de caza Clase G/ Disponer de seguro de daños propios y seguro de responsabilidad civil / Haber realizado el curso de preparación en una entidad homologada para la impartición de los cursos de acreditación de métodos de captura.
- D) Ser mayor de edad / Disponer de la licencia de caza Clase 10/ Disponer de seguro de daños propios y seguro de responsabilidad civil / Haber realizado el curso de preparación en una entidad homologada para la impartición de los cursos de acreditación de métodos de captura.

6) De conformidad con el Artículo 11. Cursos de formación para la acreditación de las personas usuarias de los métodos de captura homologados. Tendrán una duración mínima de:

- A) 10 horas
- B) 20 horas
- C) 24 horas
- D) 50 horas

7) De conformidad con el Artículo 21. Vigencia, renovación y revocación de la acreditación. La acreditación para la captura de especies cinegéticas predatoras tendrá una vigencia de:

- A) Un año desde la fecha de expedición.
- B) Dos años desde la fecha de expedición.
- C) Tres años desde la fecha de expedición.
- D) Cuatro años desde la fecha de expedición.

8) De conformidad con el Artículo 23. Colocación y revisión de los métodos de control de predadores. A que distancia o menos se colocaran las trampas se situarán de pistas, caminos o sendas para facilitar su revisión:

- A) 50 m
- B) 60 m
- C) 75 m
- D) 100 m



9) De conformidad con el Artículo 23. Colocación y revisión de los métodos de control de predadores. La revisión de las trampas se realizara como minimo:

- A) Cada día
- B) Cada 2 días
- C) Cada 3 días
- D) Cada 4 días

10) De conformidad con el Anexo I: Métodos homologados de captura de especies cinegéticas predatoras. El Método de captura: "Lazo propulsado tipo "Collarum" está previsto para las siguientes especies objetivo:

- A) Zorro (*Vulpes vulpes*) únicamente
- B) Perros asilvestrados (*Canis lupus familiaris*) únicamente
- C) Zorro (*Vulpes vulpes*) y Perros asilvestrados (*Canis lupus familiaris*)
- D) Zorro (*Vulpes vulpes*), Perros asilvestrados (*Canis lupus familiaris*) y Gato asilvestrado (*Felis catus*)

11) De conformidad con el Anexo I: Métodos homologados de captura de especies cinegéticas predatoras: ¿Qué método de captura es un sistema de retención por cable activado o propulsado?

- A) Método de captura "Lazo tipo Wisconsin (con tope americano) dispuesto al paso"
- B) Método de captura "Lazo tipo Belisle Selectif"
- C) Método de captura "Lazo tipo Wisconsin (con tope americano) dispuesto en alar"
- D) Método de captura Caja Selectiva para gato asilvestrado

12) De conformidad con el Anexo XI: Protocolo de evaluación de los métodos de captura el grado de especificidad que muestra un método para capturar a la especie objetivo y no otra se evaluara mediante el concepto de Eficiencia negativa; hace referencia a:

- A) Número de ejemplares de especie no-objetivo capturados durante un esfuerzo de captura equivalente a 10 trampas-noche
- B) Número de ejemplares de especie no-objetivo capturados durante un esfuerzo de captura equivalente a 100 trampas-noche
- C) Número de ejemplares de especie no-objetivo capturados durante un esfuerzo de captura equivalente a 1.000 trampas-noche
- D) Número de ejemplares de especie no-objetivo capturados durante un esfuerzo de captura equivalente a 10.000 trampas-noche



SUPUESTO PRACTICO Nº 2.

IDENTIFICACION DE IMAGENES

1) Dentro de las señales de segundo orden la señal de la imagen representa a (señalar la correcta):

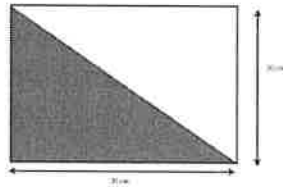

- A) Coto de caza menor
- B) Zona de reserva.
- C) Coto deportivo
- D) Zona de caza intensiva.

2) En la siguiente imagen se muestra un rifle, que tipo de rifle es (señala la correcta):



- A) Monotiro
- B) Cerrojo
- C) Express
- D) Corredera



3) En la siguiente imagen se muestra una escopeta, que tipo de escopeta es (señala la correcta):



- A) Monotiro.
- B) Yuxtapuesta
- C) Superpuesta
- D) Repetidora o semiautomática

4) Las especies cinegéticas objeto de homologación pertenecen a la caza mayor, la siguiente imagen corresponde al trofeo de (señalar la correcta):

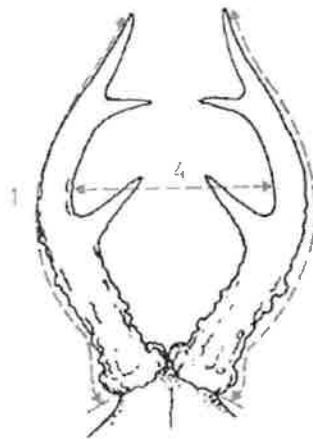

- A) Muflón
- B) Corzo
- C) Rebeco
- D) Cabra montés



5) Las especies cinegéticas objeto de homologación pertenecen a la caza mayor, la siguiente imagen corresponde al trofeo de (señalar la correcta):

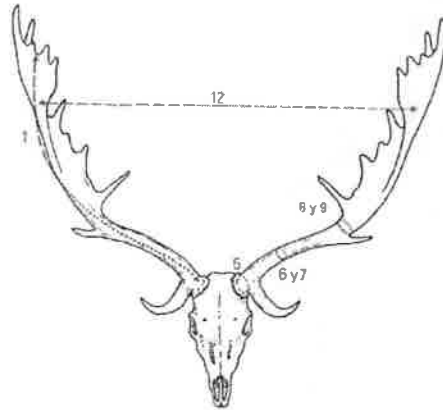

Medidas de la 1 a la 9. Vista Frontal (d)



Medidas de la 2 a la 4 (d)

- A) Muflón
- B) Ciervo
- C) Gamo
- D) Cabra montés

6) Las especies cinegéticas objeto de homologación pertenecen a la caza mayor, la siguiente imagen corresponde al trofeo de (señalar la correcta):

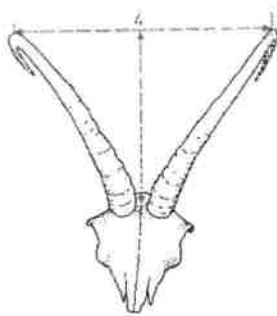

Medidas 2 y 4 (d)

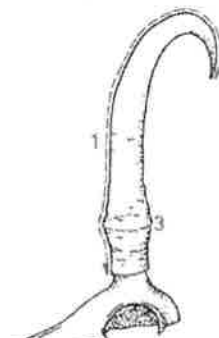

Medidas 1 y 3 (d)

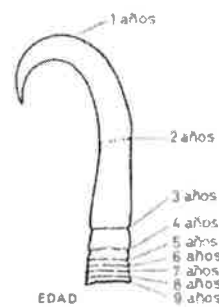

Medida 5 (d)

- A) Muflón
- B) Corzo
- C) Rebeco
- D) Cabra montés



7) Las especies cinegéticas objeto de homologación pertenecen a la caza mayor, la siguiente imagen corresponde al trofeo de (señalar la correcta):

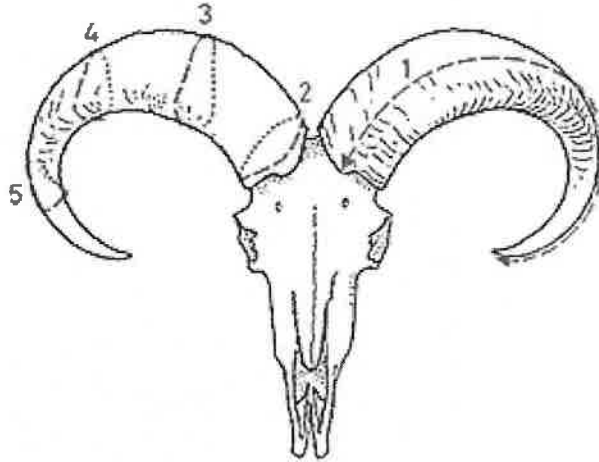

- A) Muflón
- B) Arruí
- C) Rebeco
- D) Cabra montés

8) La siguiente especie es (señalar la correcta):

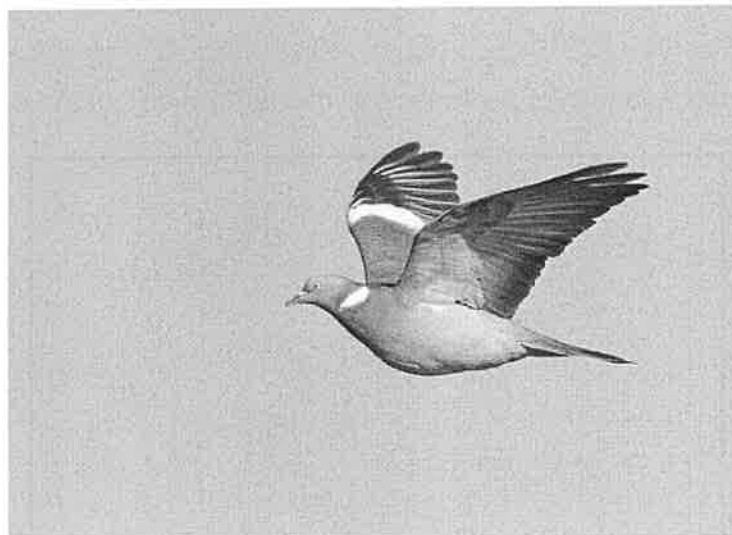

- A) Paloma torcaz.
- B) Paloma bravía.
- C) Tórtola turca
- D) Tórtola europea



9) En relación a esta imagen señalar la correcta:

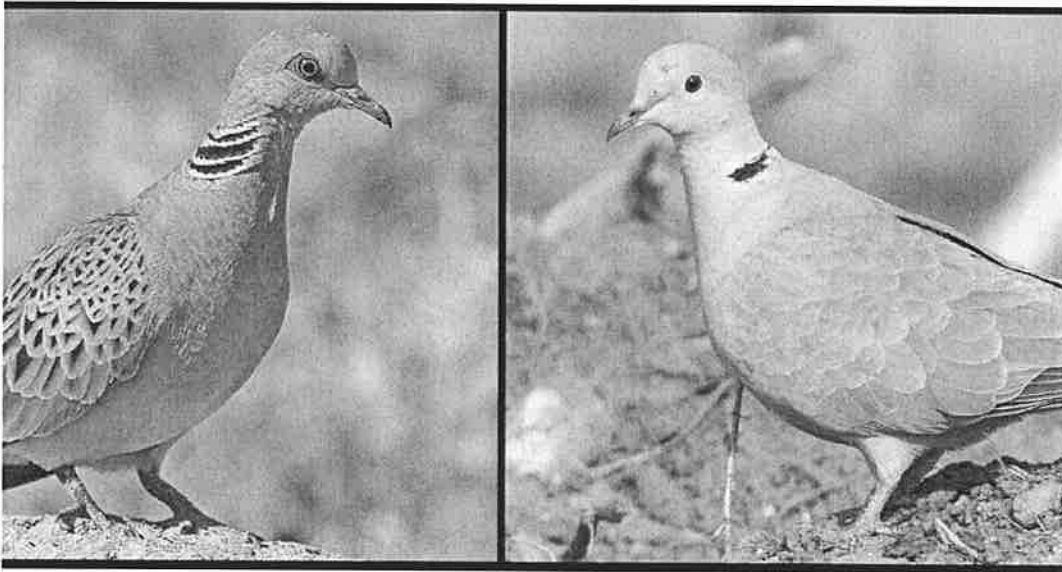

- A) Tórtolas europea macho (I) y hembra (D)
- B) Tórtolas turcas macho (I) y hembra (D)
- C) Tórtola europea (I) y Tórtola turca (D)
- D) Tórtola turca (I) y Tórtola europea (D)

10) ¿A que especie de caza mayor pertenece el mapa de distribución de la imagen?



- A) Arruí.
- B) Rebeco.
- C) Ciervo
- D) Corzo



11) ¿A que especie de caza pertenecen los restos expuestos en la siguiente imagen?

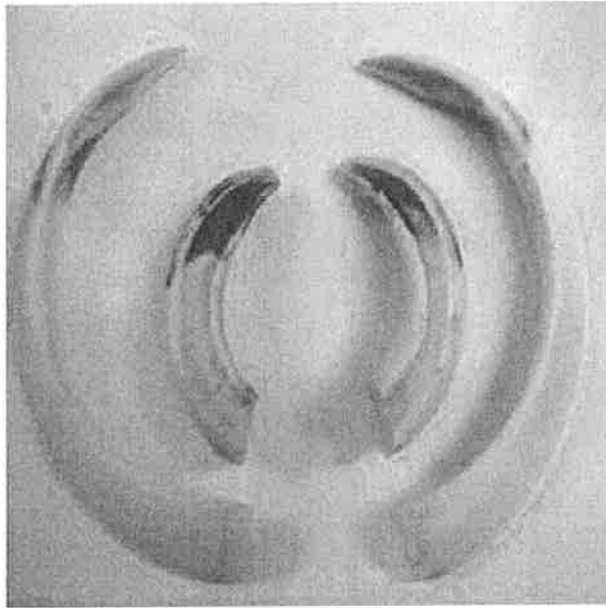

- A) *Ammotragus lervia*.
- B) *Rupicapra pyrenaica*.
- C) *Sus scrofa*.
- D) *Capra pyrenaica*



12) Observe la tabla inferior. ¿En qué imagen todos los datos son correctos?

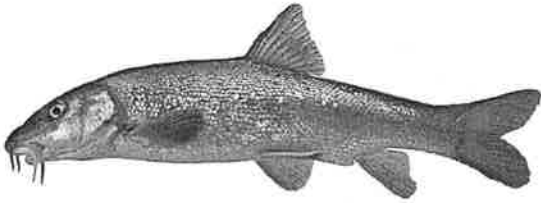
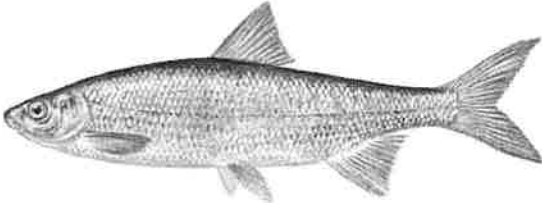
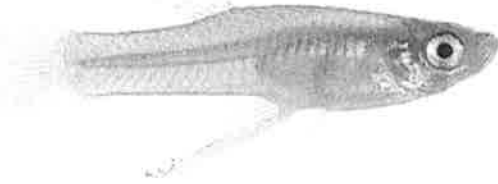
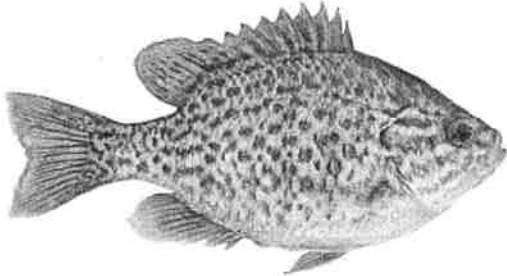

- A) Imagen 1
- B) Imagen 2
- C) Imagen 3
- D) Imagen 4

Imagen 1	Imagen 2
	
Nombre vulgar: barbo gitano	Nombre vulgar: boga de río
Nombre científico: <i>Luciobarbus sclateri</i>	Nombre científico: <i>Chondrostoma polylepis</i>
Especie pescable: Sí	Especie pescable: No
Imagen 3	Imagen 4
	
Nombre vulgar: gambusia	Nombre vulgar: perca sol
Nombre científico: <i>Gambusia holbrooki</i>	Nombre científico: <i>Carassius auratus</i>
Especie pescable: Si	Especie pescable: Sí

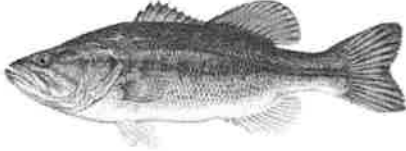

13) En la tabla identifique las imágenes que contienen datos erróneos:

- A) Imagen 1, 2 y 3
- B) Imágenes 2 y 3
- C) Imagen 3
- D) Imagen 1, 3 y 4

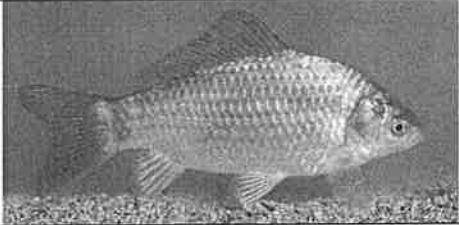
Imagen 1	Imagen 2
	
Nombre vulgar: Trucha arcoiris	Nombre vulgar: Black-bass.
Nombre científico: <i>Micropterus salmoides</i>	Nombre científico: <i>Micropterus salmoides</i>
Imagen 3	Imagen 4
	
Nombre vulgar: Cangrejo rojo americano	Nombre vulgar: Barbo común
Nombre científico: <i>Pacifastacus leniusculus</i>	Nombre científico: <i>Carassius auratus</i>

